



Relatório e Contas e Parecer do Conselho Fiscal 2020

Associação de Reformados, Pensionistas
e Idosos de Aqualva-Cacém

ÍNDICE

1.	INTRODUÇÃO	3
2.	CARATERIZAÇÃO DA ARPIAC	4
3.	ORGÃOS SOCIAIS	5
4.	ORGANOGRAMA	6
5.	AÇÃO SOCIAL / Respostas Soiais	7
	5.1. ERPI	8
	5.2. Centro de Dia	8
	5.3. Serviço de Apoio Domiciliário	9
	5.4. ACSAC	9
	5.5. Creche/Berçário	10
6.	AÇÃO CLÍNICA	11
	6.1. Fisioterapia	11
	6.2. Área Clínica	11
	6.2.1. Enfermagem nos seus atos e intervenções	12
7.	ANIMAÇÃO SÓCIO - CULTURAL	13
8.	PARCERIAS SOCIAIS	13
9.	SÓCIOS	14
10.	RECURSOS HUMANOS	15
11.	PATRIMÓNIO	16
12.	ÁREA FINANCEIRA	17
	12.1. Balanço	18
	12.2. Demonstração dos Resultados por Naturezas.....	19
	12.3. Demonstração dos Resultados por Valências	20
	12.4. Demonstração dos Fluxos de Caixa	21
13.	PROPOSTA DA DIREÇÃO	22

1 - INTRODUÇÃO

No início do presente mandato fazia e continua a fazer parte do nosso plano de ação, vários vetores estratégicos como:

- A visão
- A missão
- Os valores
- Os objetivos
- A ética

Este plano reunia a experiência vivida ao longo dos anos pela Instituição, bem como o percurso desenvolvido ao longo da sua existência, com um olhar atento às transformações sociais, políticas e económicas.

As nossas linhas gerais assentam no desenvolvimento de eixos estratégicos, que enumeramos, e que constituem pilares importantes na nossa organização:

- » Respostas Sociais/Serviços
- » Inclusão
- » Qualidade e Inovação
- » Sustentabilidade
- » Imagem e Comunicação
- » Afetos

Em ano, profundamente atípico, a ARPIAC tem procurado resolver problemas estruturais e funcionais, adaptando-se dessa forma à conjuntura atual, sem deixar de cumprir os desígnios para que foi fundada.

Dando cumprimento ao disposto na alínea c) do arº. 27º. dos Estatutos, a Direção submete à apreciação, discussão e votação o presente Relatório e Contas de 2020, o qual vem acompanhado pelo Parecer do Conselho Fiscal, conforme alínea a) do artº. 43º dos mesmos Estatutos.

O Presidente da Direção

2—CARATERIZAÇÃO DA ARPIAC

A ARPIAC é uma Instituição Particular de Solidariedade Social (IPSS), sem fins lucrativos.

Pelos estatutos aprovados pelo Decreto-Lei nº. 119/83, de 21 de fevereiro, alterado pelo Decreto-Lei nº. 402/85, de 11 de outubro e no Regulamento aprovado pela Portaria nº. 778/83, de 23 de julho, foi estabelecido que a ARPIAC é uma pessoa coletiva de utilidade pública.

O registo da Associação foi lavrado pela inscrição nº. 89/88, a fl. 22 do livro nº. 4. Este registo foi convertido em definitivo em 3 de novembro de 1989, pelo averbamento nº. 2 (Publicação em D.R. nº. 5, de 6 de janeiro de 1990).

As IPSS desenvolvem a sua atividade ao abrigo do artigo 63^a, da Constituição da República Portuguesa, nomeadamente no seu parágrafo 5.º, que refere que o Estado apoia e fiscaliza, nos termos da lei, a atividade e o funcionamento das instituições particulares de solidariedade social e de outras de reconhecido interesse público, sem carácter lucrativo, com vista à prossecução de objetivos de solidariedade social.

As IPSS estão, também, legalmente estabelecidas no Estatuto Jurídico das Instituições Particulares de Solidariedade Social (Decreto-Lei n.º 1172-A/2014), que contém a regulamentação global das IPSS que se proponham à resolução de carências sociais.

A ARPIAC tem a sua sede na rua de São Paulo nº. 11 (Bº. Eureka) em Agualva-Cacém e reporta a sua fundação a 17 de janeiro de 1982.

Presta apoio em valências de idosos (ERPI, CD, SAD e ACSAC) e infância (Creche/Berçário).

3 - ORGÃOS SOCIAIS ELEITOS PARA O QUADRIÊNIO 2019/2022

ASSEMBLEIA GERAL

Presidente

João A. Fernandes

Vice Presidente

Luís Almeida Ribeiro

1º Secretário

Anabela Cardoso Coelho

Presidente

Herculano Araújo da Silva

Vice Presidente

Carlos Alfredo Teixeira

Tesoureiro

Manuel Carlos Figueiredo

Vogal

Carolina Rodrigues

Vogal

Armando Gonçalves

Vogal Suplente

M^a Rosário Santos

Vogal Suplente

José Vieira Correia

Vogal Suplente

Orlando Alves Pires

Vogal Suplente

Cláudia Carvalho Rebelo

Presidente

Agostinho José Gimbra

Secretário

João Martins Pelote

Relator

Filipe Miguel Rosário

4—ORGANOGRAMA



Organograma ARPIAC

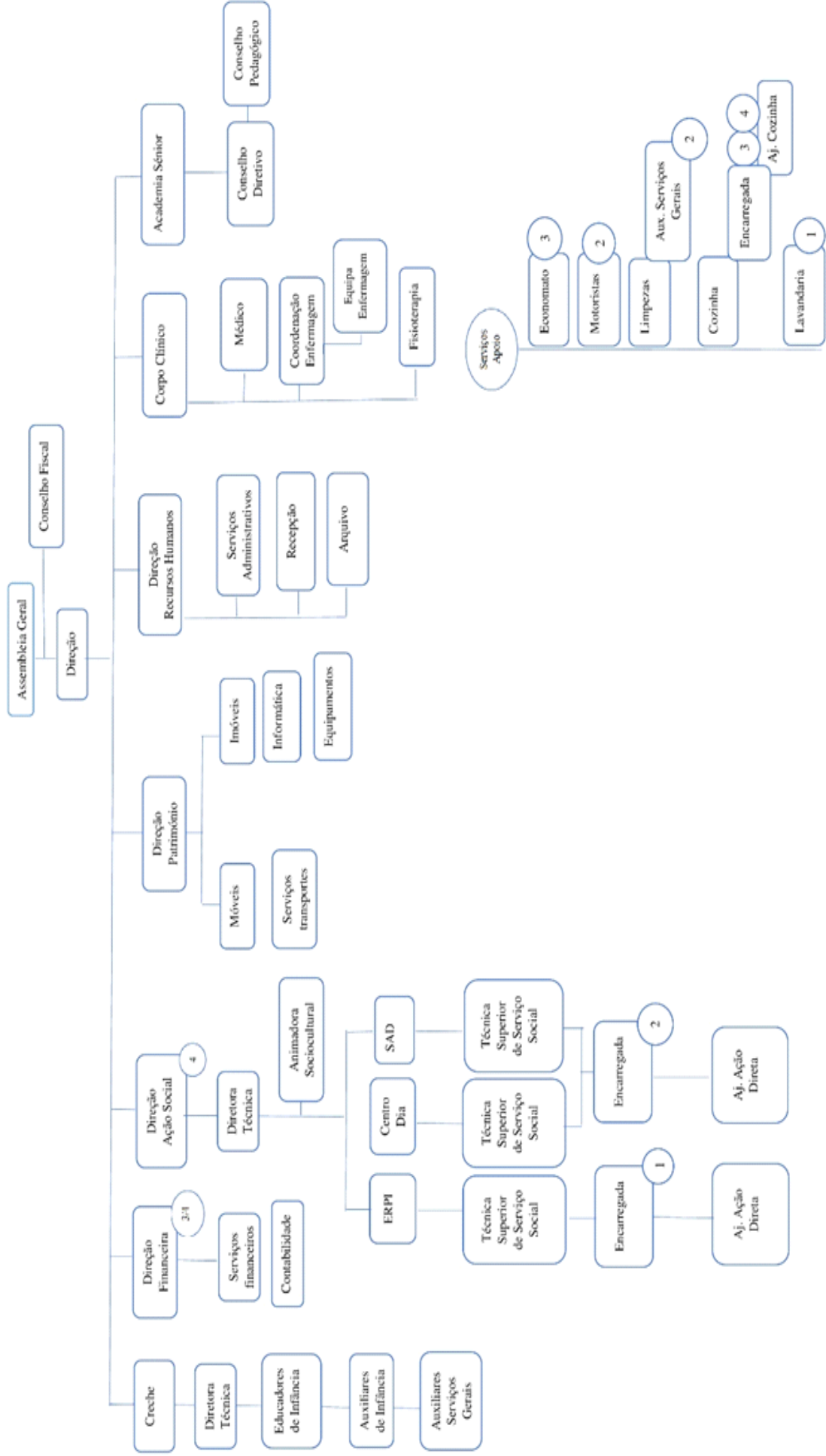

5 - AÇÃO SOCIAL

RESPOSTAS SOCIAIS



Média de idades por valência

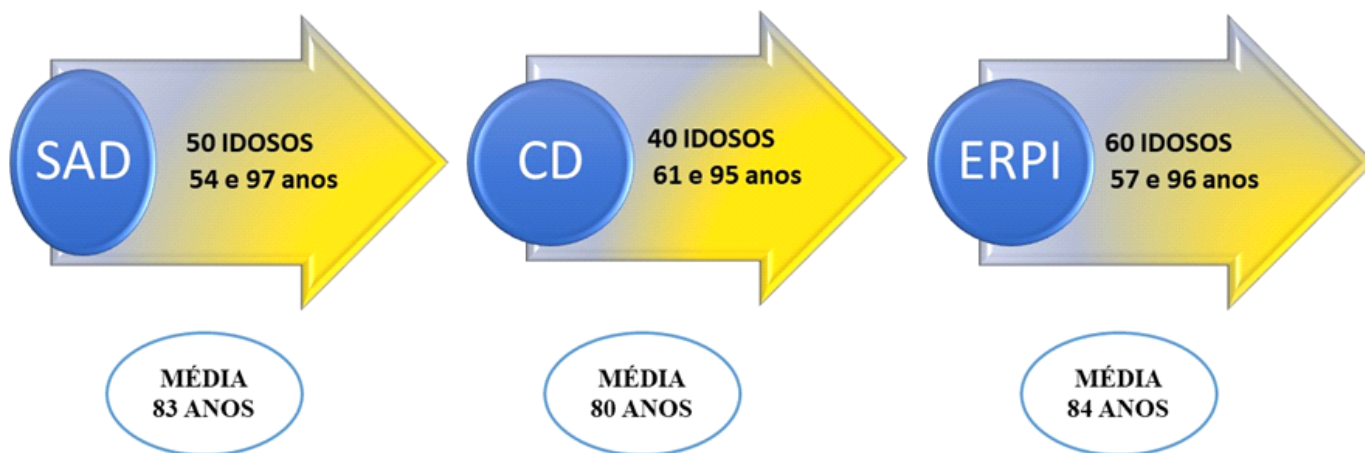

Segundo Max Weber, existem três tipos de ação social, as quais se refletem na metodologia de intervenção na ARPIAC: a tradicional (vinculada aos costumes), a afetiva (relacionada com as emoções) e a racional (que se encontra em conformidade com os valores de cada ser humano). Neste sentido, a ação social tem por objetivo principal a satisfação das necessidades básicas que, por diversos fatores, o ser humano não consegue satisfazer.

5.1. ERPI (Estrutura Residencial para Pessoas Idosas)

Em 2020...ano atípico, repleto de desafios, continuamos a receber muitos pedidos de integração na resposta social ERPI, tendo sido instruídos por parte do serviço social, 50 processos para integração nesta. Destes, foram admitidos 11 clientes, com uma média de idades entre os 85-90 anos, com maior incidência no sexo feminino. No entanto, também foi visível que a procura desta solução (ERPI) no ano em apreço, em relação a anos anteriores foi menor, por medo, devido à pandemia COVID 19.. Muitos dos pedidos foram formalizados pelos principais cuidadores, que por desgaste (físico e psicológico) não conseguiram prestar os cuidados adequados à satisfação das necessidades básicas da vida diária. Com o encerramento, devido à pandemia, da resposta social Centro de Dia, alguns clientes desta resposta transitaram para ERPI, em virtude dos seus familiares não conseguirem assegurar de forma satisfatória a continuidade da prestação de cuidados. Em situação de não capacidade de reposta por parte da ARPIAC às situações emergentes, estas foram referenciadas à Segurança Social e/ou encaminhadas para outras Instituições parceiras. O trabalho da nossa animadora social, num ano tão atípico, tem-se revelado de grande importância, na manutenção das capacidades tanto motoras como psíquicas, dos nossos clientes. Continuamos assim, a ter como objetivo principal a valorização da pessoa idosa, em situação de dependência, assegurando da melhor forma as suas necessidades e expectativas, e promovendo os seus direitos enquanto pessoa.

5.2. Centro de Dia

Devido à COVID19, esta resposta social viu-se forçada a suspender a sua atividade a 16 de março de 2020. Contávamos, nesta data, com uma frequência de 40 clientes. Tendo em conta que todos os utentes da resposta social ficaram, a partir desta data, sem os serviços prestados em Centro de Dia, foram efetuadas diligências no sentido de aferir quais os clientes que iriam necessitar de domiciliar estes serviços (higiene pessoal, distribuição de refeições, tratamento de roupas). Assim, a partir 18 de março iniciamos a prestação destes cuidados a mais 11 clientes desta resposta social. Através da Portaria 85-A/2020, MTSS, criada para o efeito, nas situações em que fosse necessário domiciliar o apoio prestado por Centro de Dia, cuja atividade foi suspensa por força da situação epidemiológica da COVID - 19, o montante da comparticipação financeira da segurança social é majorado no valor correspondente à diferença da comparticipação da resposta de centro de dia para a de serviço de apoio domiciliário, até ao limite máximo de serviços prestados a 100 %. De referir que os clientes continuaram a encaixar no perfil dos anos anteriores, designadamente, com as idades compreendidas entre os 70-95 anos, de ambos os sexos, com baixos rendimentos económicos, em situação de isolamento familiar e/ou social, e de dependência, com patologias neurológicas e quadros demências. A abordagem centrada no utente remete-nos para olhar o cliente e sua família numa perspetiva mais alargada permitindo enquadrá-la nas diversas esferas de intervenção.

5.3. SAD (Serviço de Apoio Domiciliário)

No ano 2020 manteve-se a variação na procura desta resposta, consequência das dificuldades económicas e financeiras dos idosos e suas famílias. O número de clientes abrangidos pelo acordo de cooperação mantem-se nos 65, mas, presentemente e dada a atual conjuntura pandémica, apenas conseguimos prestar apoio a 47 clientes. Verificou-se também que muitos dos nossos clientes, optaram por solicitar a redução no número de vezes para a prestação de cuidados, em virtude da pandemia. O perfil do utente mantem-se, sendo a média de idades elevada, bem como, o grau de dependência. Os serviços mais procurados continuam a recair, essencialmente, nos cuidados de higiene e conforto e no fornecimento de refeições. No entanto, o serviço de higiene habitacional tem complementado os anteriores, dada a debilidades dos nossos clientes na execução das atividades da vida diária. Nesta resposta social, continuamos a contar com a parceria das Instituições locais, Juntas de Freguesia, Centros de Saúde e Hospitais.

5.4 Academia Cultural Sénior de Agualva-Cacém (ACSAC)

A nossa Academia Cultural Sénior esteve em 2020 encerrada desde março, por razões inerentes à epidemia (SARS-COVID-2) que assolou o país. Foram realizadas na mesma obras de beneficiação, perspetivando-se a sua reabertura para o próximo ano letivo.



ACSAC

Inaugurada em 29 de outubro de 2003, sita no edifício “Complexo do Zambujal”, que foram o berço da ARPIAC, entrou em funcionamento neste mesmo ano. O ano letivo abriu com 90 alunos, que frequentaram cursos diversos, entre os quais o de alfabetização.

A academia passou a constituir, desde então, mais um pólo de agregação e dinamização desta cidade e um meio de combater os sentimentos de isolamento, baixa-estima e desvalorização que afetam a população menos jovem.

Oferece aos alunos, um espaço de vida socialmente organizado e adaptado às suas idades

PRESTA DIVERSOS SERVIÇOS DE:

Aulas teóricas e práticas de diversas disciplinas:

Tecido Teoria Artes Tensão Física Gestual Arterial Grupo Alemão Gestão Salão Diabéticos madeira Bordados Francês Controle Ruidos molas Ambientais vida Caminhadas Cultura Castelo Condicionamento Direção Língua Matwork Artesanato Comunidade Yoga Psicologia Tuna Musical Cavaquinho Pirogravura Recursos Mixi Desenho Pilates individuais Informática Coral Alfabetização Pintura sessões Decorativas Viola Internet Saúde Body poder Acústica Dance and teatro Reiki

Passeios e viagens culturais, Atividades recreativas, Divulgação e informação de serviços aos seniores;

Atividades propostas pelos alunos e professores desde que exequíveis.

Contribuindo para um clima de relacionamento saudável entre as pessoas idosas e para a estimulação e manutenção das suas capacidades físicas e psíquicas

5.5. Creche/Berçário



CrecheAmorPerfeito
Creche Amor Perfeito
Perfeito
Creche Amor

CrecheAmorPerfeito
Creche Amor Perfeito
Perfeito
Creche Amor



A pandemia COVID 19 chegou a Portugal no final do primeiro trimestre de 2020.

Face às diretrizes governamentais a creche encerrou a 13 de março, tendo reaberto a 18 de maio. Em agosto, mês em que fechamos normalmente na última quinzena para férias, mantivemo-nos parcialmente abertos voltando à normalidade em setembro.

Durante esse período, em que o surto pandémico fez com que fossemos obrigados a fechar portas, tivemos de nos reinventar, com nova metodologia de atuação.

Mantivemos sempre o contacto com os pais, propondo algumas atividades, contando histórias e até fazendo algumas prendinhas para dias festivos como os dias do pai e da mãe. Também se mantiveram as aulas em formato digital da “Terra do Nunca”, para os pais que quiseram dar continuidade a essa iniciativa.

Reabrimos em setembro mantendo-nos em atividade plena até 22 de janeiro de 2021, voltando novamente a encerrar por ordem do ISS e DGS, aquando de novo pico da pandemia, reabrindo-se a 15 de março.

Em período de encerramento, as educadoras (Raquel e Lúcia) continuaram a realizar uma planificação semanal, transversal às várias áreas de conteúdo, com sugestões de atividades partilhadas através da nossa plataforma digital educabiz.

Os passeios programados no Plano de Ação para 2020, bem como a ida à praia e outras festividades, tiveram que ser anuladas em função das restrições impostas.

Durante todo o período de funcionamento foram tomadas as recomendações governamentais, já contidas no Plano de Emergência elaborado nesta Instituição.

6 - AÇÃO CLÍNICA

6.1. Área de fisioterapia

As alterações decorrentes da passagem do tempo pelo corpo humano, são fatores importantes a ter em consideração nas abordagens em saúde. Assim que atingimos a idade adulta, o processo de envelhecimento começa a tornar-se mais acentuado, processo esse que depende de vários fatores intrínsecos e extrínsecos.

O Envelhecimento Ativo é hoje uma preocupação para os idosos, com ou sem incapacidade, assim como para os seus familiares. Perda de equilíbrio, força muscular, perda dos esquemas motores e proprioceptivos, doentes acamados, podem ser influenciados positivamente por estratégias de Fisioterapia, como o treino de força, equilíbrio e marcha.

Neste sentido, a Fisioterapia é uma peça fundamental para o idoso, tendo ao seu dispor recursos terapêuticos, com finalidades de manutenção da autonomia e independência funcional do mesmo, contribuindo para um envelhecimento saudável e ativo. Estando o Serviço de Fisioterapia da ARPIAC alinhado com todos estes princípios, tem como objetivo *major* a promoção, manutenção e recuperação da saúde específica dos nossos idosos, auxiliando tanto na prevenção das doenças causadas pelo envelhecimento, como na promoção de qualidade de vida.

Fazendo o balanço do ano de 2020, o presente Serviço funcionou assente nas mesmas premissas e objetivos dos anos anteriores, os quais se refletem no supracitado, atendendo o maior número de clientes possível. Contudo, devido à Pandemia de COVID-19, vimo-nos forçados a encerrar a valência de Centro de Dia, assim como a impossibilitar a frequência das instalações da Instituição por parte dos nossos sócios, fazendo com que a maioria dos clientes do Serviço de Fisioterapia tenham sido provenientes da valência de ERPI.

6.2. Área Clínica

Durante o ano de 2020 a Dra. Maria do Rosário André exerceu as funções de médica da valência ERPI e, em articulação com os enfermeiros dessa área, conseguiram manter incólumes ao COVID-19 esses clientes.

Numa articulação ativa entre o corpo clínico e a área social, respeitando o Plano de Emergência traçado para a Instituição, a pandemia manteve-se afastada durante quase 11 meses.

6.2.1. Enfermagem nos seus atos e intervenções

O teatro mundial que integramos faz com que a prestação de cuidados de enfermagem sejam de desafios.

Desafios, que nos faz diariamente avaliar, analisar e planear intervenções e estratégias, para que se consiga dar continuidade e proporcionar qualidade e excelência nos cuidados. De facto, a promoção da saúde e bem-estar, prevenção dos riscos e agravamentos da doença, assim como a restituição funcional de cada utente é um dos pilares basilares neste desafio.

A destacar também todos os recursos humanos que integram a ARPIAC que, sendo fundamentais na prestação de cuidados, na capacidade produtiva, dedicação e empenho têm sido essenciais para esta qualidade e excelência de cuidados que diariamente é prestada. Assim,

- Na atual situação e na sequência das orientações da DGS, como Estratégia Nacional de Testes para SARS-COV-2 apostamos e atribuímos benefícios e importância aos RASTREIOS que, sendo aplicados e utilizados para a deteção precoce de doença, dá-nos indicadores seguros e fiáveis para a deteção de situações de contaminação, implementação de medidas preventivas de risco e segurança.
- A previsão de um pré diagnóstico e efeitos adversos poderão vir-se a agravar. Temos ao longo do tempo, realizado aos utentes e funcionários, frequentes rastreios - testes rápidos antigénio, como estratégia de deteção de casos da COVID-19, para a célere implementação de medidas de controlo da transmissão do vírus. Sendo esta estratégia incluída no planeamento de intervenções e atos de enfermagem diários, no último trimestre, no período de setembro a dezembro do ano de 2020, contabilizamos 313 avaliações e tratamentos de feridas, 18 colheitas para análise de controlo analítico e bioquímico, 1140 avaliações e monitorização de sinais vitais, precedidas de uma média de 1350 consultas de Enfermagem.

Pretendemos manter para o ano de 2021 os rastreios e a testagem em massa como forma preventiva, bem como a dar continuidade à promoção de um envelhecimento activo, promovendo a autonomia e melhorando a funcionalidade do utente através da readaptação e reinserção nesta fase da vida. (*texto dos enfermeiros da ARPIAC*)

7. ANIMAÇÃO SOCIO-CULTURAL

Devido ao estado de “Calamidade Publica” que se instalou no nosso País, não foi possível a realização de atividades fora da Instituição, nem trazer atividades com grupos “de fora”. Todas as festividades realizadas foram de âmbito interno, não se deixando de manter a realização das mesmas para dinamização e ocupação dos clientes.

- 17 de janeiro – Comemoração do 38º aniversário da Arpiac, com atuação do Grupo Coral da Arpiac e da Tuna da Academia Sénior da Arpiac.
- Lançamento do Livro “Arpiac ao serviço da Comunidade”, da autoria do Prof. Manuel Figueiredo.
- Animação Musical Com César Elias
- 14 de fevereiro – Comemoração Do Dia Dos Namorados/Afetos, com entrega de lembranças aos nossos utentes, e confeção de bolachas caseiras para o nosso lanche.
- 24 de fevereiro – Desfile de Carnaval , com adereços elaborados pelos nossos utentes, lanche convívio.
- 19 de março- Comemoração do “Dia do Pai”, com entrega de lembranças aos nossos utentes.
- 9 de abril – Comemoração da Páscoa, com entrega de lembranças doces aos nossos utentes.
- 03 de maio – Comemoração do “Dia da Mãe “, com entrega de lembranças às nossas utentes.
- 1 de julho – Comemoração do “Dia de S. Pedro”, com baile e lanche convívio.
- 1 de outubro – Comemoração do” Dia Mundial do Idoso “, com apresentação de uma coreografia.
- 18 de outubro – Comemoração do dia Mundial da 3ª Idade com baile e lanche convívio.
- 30 de outubro – “Dia Das Bruxas”, encenação relativa ao dia.
- 23 de novembro – “Comemoração do Dia de S. Martinho” com baile e lanche convívio.
- 20 de dezembro – Festa de Natal, com apresentação de coreografia realizada pelos nossos utentes, distribuição de prendas e lanche convívio.

8. PARCERIAS SOCIAIS

O presente plano estratégico, em vigor na ARPIAC, prevê o alargamento das parcerias existentes, designadamente com o ISS – Instituto de Segurança Social e com a Câmara Municipal de Sintra, com as Juntas de Freguesia de Agualva-Mira Sintra e Cacém-São Marcos, bem com empresas privadas e instituições congéneres, que nos permitam um funcionamento ainda mais eficaz e produtivo das respostas sociais.



9 - SÓCIOS

Inscrição e Eliminação de Associados Ano de 2020

Associados em efetividade a 31/12/2019		2090
Inscritos		90
Readmitidos		5
Eliminados:		
→devido a desistência	192	
→por falta de pagamento	96	
→devido a falecimento	86	
→duplicação	3	
Associados em efetividade a 31/12/2020		1808

Movimento de Associados em 2020

Associados em efetividade em 31/12/2020		1808
---	--	-------------

10 - RECURSOS HUMANOS em 2020

Durante o corrente ano prestou a sua colaboração o pessoal que se indica neste quadro.

OCUPAÇÃO LABORAL	CATEGORIA	Nº.	PRESTADORES DE SERVIÇOS	Nº.		
AÇÃO SOCIAL	Diretora Técnica	01	Consultor Jurídico	01		
	Assistente Social de 1ª.	01	Médico	01		
				Enfermeiros	06	
GINÁSIO DE FISIOTERAPIA	Técnica Reabilitação / Fisioterapeuta	01	Contabilista TOC	01		
SERVIÇOS ADMINISTRATIVOS	Administrativas Telefonistas	03	Maestro*	01		
			Organista*	01		
			Prof. Ginástica Geriátrica*	01		
ANIMAÇÃO SOCIO-CULTURAL	Animadora	01	Cabeleireira*	01		
CRECHE	Diretora Técnica	01	Cobrador	01		
	Educadoras	05	Subtotal	14		
	Auxiliares de Educação	02				
	Ajudantes Ação Educativa	07	COLABORADORES NÃO REMUNERADOS			
	Ajudante de Cozinha	02				
CENTRO DE DIA	Encarregada de CD/AD	01	Órgãos Sociais	17		
	Ajudantes Ação Direta	04	Professores*	30		
APOIO DOMICILIÁRIO	Ajudantes de Ação Direta	09	TOTAL	61		
ERPI	Encarregada de Lar e Lavandaria	01	* apenas estiveram ao serviço até março de 2020, dado o encerramento da Academia			
	Ajudantes de Ação Direta	30				
ACADEMIA	Administrativa	01				
LAVANDARIA	Lavadeiras	04				
PATRIMÓNIO	Auxiliar de Serviços Gerais	01				
MOTORISTAS	Motoristas	01				
SERÇOS GERAIS	Auxiliares de Serviços Gerais	04				
COZINHA	Cozinheira	05				
	Ajudantes de Cozinha	03				
ECONOMATO	Encarregado de Economato	01				
	Fiel de Armazém	01				
TOTAL		91				

11 - PATRIMÓNIO

No ano de 2020 o setor de manutenção continuou a desenvolver os objetivos com qualidade e eficácia, à semelhança de anos anteriores.

A situação de pandemia vivida no país teve enorme impacto nos trabalhos desenvolvidos, uma vez que tiveram de ser tomadas medidas cautelares que permitissem um menor contacto nos espaços comuns.

Procederam-se, no entanto, à remodelação de alguns espaços, adaptando-os às necessidades atuais.

Assim, o gabinete de hidromassagem foi transformado em quarto duplo de isolamento profilático, a fim de se isolar utentes vindos de unidades hospitalares que pudessem vir contaminados. Anexo ao referido quarto foi construído um WC privado, para maior segurança.

Igualmente foram realizadas obras no 1.º piso, dado que houve necessidade de transferência da sala do silêncio para um espaço de acesso direto ao exterior. A anterior sala foi convertida em quarto duplo mantendo-se, dessa forma, a capacidade de ERPI.

A frota automóvel foi aumentada em mais uma viatura, consequência igualmente da pandemia, a fim de se prestar um mais alargado serviço de SAD, dado ter-se começado a apoiar os utentes de CD, confinados nas suas residências.

Adquiriu-se, com o apoio do PAFI (Programa de Apoio Financeiro às Instituições) da Câmara Municipal de Sintra, uma nova máquina de lavar pois o volume de roupas a tratar assim o exigia.

Durante a fase mais grave da pandemia houve, ainda, necessidade de se criarem covidários.

Também no edifício do Complexo do Zambujal se realizarem obras (ainda por concluir), criando melhores condições para reabertura da ACSAC.



12 – ÁREA FINANCEIRA

O ano de 2020 foi profundamente marcado pela pandemia do COVID-19 que se viveu a nível mundial. Esta situação afetou em várias rubricas o decorrer do ano económico na Associação, o que se refletiu no resultado líquido final.

Nos Rendimentos deu-se uma grande descida em comparação a 2019, particularmente na Prestação de serviços com uma quebra de 80 783,47 €. Esta descida resulta do encerramento temporário do Centro de Dia nas instalações da Associação, a que se seguiu um abatimento nas mensalidades e uma diminuição de clientes. A Creche também esteve encerrada durante algum tempo, pelo que se fez também um desconto nas mensalidades. O encerramento da Academia Sénior afetou igualmente os rendimentos, devido à inexistência de frequência de disciplinas e de atividades como passeios, etc.

A quebra de Rendimentos foi parcialmente superada pelo aumento dos Subsídios da Segurança Social, no âmbito dos Acordos de Cooperação, embora se verifique a tendência de diminuição de subsídio no Serviço de Apoio Domiciliário

De registar que da parte de outras entidades oficiais a Associação recebeu apenas um subsídio da Câmara Municipal de Sintra no valor de 1 500 € e equipamento de proteção individual, para fazer face à pandemia.

Quanto aos Gastos verifica-se uma diminuição de 80 194,78 € em relação a 2019. Esta descida resulta sobretudo da diminuição da conta Custo mercadorias vendidas e das matérias consumidas, devido à ausência de clientes de Centro de Dia que, por isso, não utilizaram o Refeitório. Os Gastos com o pessoal apresentam uma diminuição relativamente ao ano anterior, mas em 2019 incluíam o valor referente a uma indemnização. Apesar do Centro de Dia se encontrar encerrado durante grande parte do ano, foi obrigatório manter os colaboradores para se usufruir do subsídio da Segurança Social. A atualização do salário mínimo também fez agravar aqueles gastos.

Devido à situação de pandemia fizeram-se despesas acrescidas, nomeadamente produtos de higiene pessoal e das instalações, como máscaras, produtos desinfetantes, testes, equipamento clínico, etc. Do mesmo modo também surgiu a necessidade de se fazerem pequenas obras nas instalações da sede.

Nas instalações do Complexo do Zambujal também se fizeram algumas obras. No início de 2020 foi adquirida uma viatura ligeira para o Serviço de Apoio Domiciliário.

Nos depósitos bancários a prazo verifica-se uma diminuição de 55.000 € comparativamente a Dezembro de 2019, sendo o saldo de 80 000 € em Dezembro de 2020.

Em suma, a pandemia que se verificou a partir de Março condicionou o exercício económico, com repercussão em diferentes áreas. Assim, o resultado líquido do período apresenta um saldo negativo de -20 486,07 € e uma diminuição da disponibilidade em Tesouraria.

12.1 Balanço

RÚBRICAS	NOTAS	DATAS	
		2020	2019
ACTIVO			
Activo não corrente			
Activos fixos tangíveis	0	2.043.717,81	2.073.585,88
Bens do património histórico e artístico e cultural			
Propriedades de investimento			
Activos intangíveis			
Investimentos financeiros	0	8.422,15	6.693,76
Fundadores/beneméritos/patrocinadores/doadores/associados/membros			
		2.052.139,96	2.080.279,64
Activo corrente			
Inventários	0	17.585,15	17.288,23
Clientes/Utentes	0	28.166,34	20.366,82
Adiantamentos a fornecedores			
Estado e outros entes públicos		13.460,10	13.899,87
Fundadores/beneméritos/patrocinadores/doadores/associados/membros			
Outras contas a receber	0	0,00	0,00
Diferimentos		119,95	4.619,95
Outros activos financeiros			
Caixa e depósitos bancários	0	110.717,41	140.771,93
		170.048,95	196.946,80
Total do activo		2.222.188,91	2.277.226,44
FUNDOS PATRIMONIAIS E PASSIVO			
Fundos patrimoniais			
Fundos	0	4.234,54	4.234,54
Excedentes técnicos			
Reservas	0	769.372,10	769.372,10
Resultados transitados	0	-122.667,78	-75.448,35
Excedentes de revalorização			
Outras variações nos fundos patrimoniais	0	1.265.587,48	1.308.974,49
		1.916.526,34	2.007.132,78
Resultado líquido do período		-20.486,07	-47.219,43
Total do fundo de capital		1.896.040,27	1.959.913,35
Passivo			
Passivo não corrente			
Provisões	10	50.766,40	50.766,40
Provisões específicas			
Financiamentos obtidos	7	16.970,98	41.879,38
Outras contas a pagar			
		67.737,38	92.645,78
Passivo corrente			
Fornecedores	16,6	35.987,28	28.191,41
Adiantamentos de Clientes	16,1	4.581,53	4.581,53
Estado e outros entes públicos	16,7	34.208,86	27.714,21
Fundadores/beneméritos/patrocinadores/doadores/associados/membros			
Financiamentos obtidos	7		
Diferimentos	16,3		
Outras contas a pagar	16,8	183.633,59	164.180,16
Outros passivos financeiros		258.411,26	224.667,31
Total do passivo		326.148,64	317.313,09
Total dos fundos patrimoniais e do passivo		2.222.188,91	2.277.226,44

Cacém, 29 de Fevereiro de 2021

O Contabilista Certificado nº 49093

A Direção

João Venâncio

Herculano Araújo da Silva

12.2 DEMONSTRAÇÃO DE RESULTADOS POR NATUREZA

RENDIMENTOS E GASTOS	NOTAS	PERÍODOS	
		2020	2019
Vendas e serviços prestados	0	975.143,56	1.042.209,62
Subsídios, doações e legados à exploração	0	814.228,22	784.886,18
Variação nos inventários da produção			
Trabalhos para a própria entidade			
Custos das mercadorias vendidas e das matérias consumidas	0	117.564,28	174.302,34
Fornecimentos e serviços externos	0	364.034,37	359.771,17
Gastos com o pessoal	0	1.278.150,38	1.302.424,78
Ajustamentos de inventários (perdas/reversões)			
Imparidade de dívidas a receber (perdas/reversões)	0	0,00	0,00
Provisões (aumentos/reduções)	0	0,00	0,00
Provisões específicas (aumentos/reduções)			
Outras imparidades (perdas/reversões)			
Aumentos/reduções de justo valor			
Outros rendimentos e ganhos	0	49.047,45	64.581,82
Outros gastos e perdas	0	1.492,22	7.152,14
Resultado antes de depreciações, gastos de financiamento de impostos		77.177,98	48.027,19
Gastos/reversões de depreciação e de amortização	0	96.947,63	94.013,23
Resultado operacional (antes de gastos de financiamento e impostos)		-19.769,65	-45.986,04
Juros e rendimentos similares obtidos	0	134,11	337,14
Juros e gastos similares suportados	0	850,53	1.570,53
Resultados antes de impostos		-20.486,07	-47.219,43
Imposto sobre o rendimento do período		0,00	0,00
Resultado líquido do período		-20.486,07	-47.219,43

Cacém, 29 de Fevereiro de 2021

O Contabilista Certificado nº 49093

João Venâncio

A Direção

Herculano Araújo da Silva

12.3 DEMONSTRAÇÃO DE RESULTADOS POR VALENCIAS A 31 DE DEZEMBRO

Conta	Descrição	Lar		Centro de Dia		Apoio Domiciliário		Creche		Academia		totais	
		2020	2019	2020	2019	2020	2019	2020	2019	2020	2019	2020	2019
		61	Custo mercadorias vendidas e das matérias consumidas	64.492,71	81.480,20	8.881,36	20.503,83	21.478,13	40.816,30	22.331,35	30.117,48	380,73	1.384,53
62	Fornecimentos e serviços externos	243.634,38	220.453,98	20.899,73	36.193,78	25.911,29	27.127,17	62.876,80	49.382,65	10.712,17	26.613,59	364.034,37	359.771,17
63	Gastos com o pessoal	674.344,66	634.905,47	111.825,92	115.568,75	197.448,58	205.103,08	291.966,65	335.245,24	2.564,57	11.602,24	1.278.150,38	1.302.424,78
64	Gastos de depreciação e de amortização	66.560,00	63.300,77	3.142,24	3.198,72	6.967,94	7.592,96	20.277,45	19.324,23	0,00	596,55	96.947,63	94.013,23
67	Provisões do período											0,00	0,00
68	Outros gastos e perdas	1.492,22	3.786,51	0,00	647,31	0,00	924,61	0,00	1.673,71	0,00	120,00	1.492,22	7.152,14
69	Gastos e perdas de financiamento							850,53	1.570,53			850,53	1.570,53
-		1.050.523,97	1.003.926,93	144.749,25	176.112,39	251.805,94	281.564,12	398.302,78	437.313,84	13.657,47	40.316,91	1.859.039,41	1.939.234,19
71	Vendas	13.673,41		44,00								13.717,41	
72	Prestações de serviços	636.564,83	620.806,23	56.649,04	115.456,95	108.425,42	100.212,79	152.770,68	170.758,24	7.016,18	34.975,41	961.426,15	1.042.209,62
75	Subsídios, doações e legados à exploração	369.552,21	327.015,13	64.429,00	57.915,70	141.530,54	177.285,54	238.367,47	222.429,81	349,00	240,00	814.228,22	784.886,18
76	Reversões											0,00	
78	Outros rendimentos e ganhos	35.106,16	49.163,56	579,15	600,72	1.624,11	1.706,91	11.141,48	12.505,34	596,55	605,29	49.047,45	64.581,82
	Imputação de subsídios para o investimento	29.588,59	29.588,59	522,00	522,00	1.566,96	1.566,96	11.112,91	11.112,91	596,55	596,55	43.387,01	43.387,01
	Rendimentos e ganhos Diversos	5.517,57	19.574,97	57,15	78,72	57,15	139,95	28,57	1.392,43	0,00	8,74	5.660,44	21.194,81
79	Juros, dividendos e outros rendimentos similares	134,11	337,14									134,11	243,63
-		1.055.030,72	997.322,06	121.701,19	173.973,37	251.580,07	279.205,24	402.279,63	405.693,39	7.961,73	35.820,70	1.838.553,34	1.891.921,25
	Resultado líquido do período	4.506,75	-6.604,87	-23.048,06	-2.139,02	-225,87	-2.358,88	3.976,85	-31.620,45	-5.695,74	-4.496,21	-20.486,07	-47.312,94

12.4 DEMONSTRAÇÃO DOS FLUXOS DE CAIXA

RÚBRICAS	NOTAS	DATAS	
		2020	2019
<u>Fluxos de caixa das actividades operacionais - método directo</u>			
Recebimentos de Clientes e Utentes	-	1.014.256,19	1.072.113,52
Subsídios doações e legados a exploração	-	802.145,20	778.249,75
Pagamentos de subsídios			
Pagamentos de bolsas			
Pagamentos a fornecedores		-495.767,82	-524.713,85
Pagamentos Honorários		-28.039,50	-10.961,52
Pagamentos ao pessoal		-840.955,56	-901.505,84
Pagamentos ao estado (S Social / IRS)		-404.105,96	-398.791,83
Caixa gerada pelas operações			
Pagamento/recebimento do imposto sobre o rendimento			
Outros recebimentos/pagamentos		0,00	0,00
Fluxos de caixa das actividades operacionais (1)		47.532,55	14.390,23
<u>Fluxos de caixa das actividades de investimento</u>			
Pagamentos respeitantes a:			
Activos fixos tangíveis	-	-67.079,56	-63.899,73
Activos intangíveis			
Outros activos			
Recebimentos provenientes de:			
Activos fixos tangíveis			
Activos intangíveis			
Investimentos financeiros			
Outros activos			
Subsídios ao investimento		0,00	20.000,00
Juros e rendimentos similares		134,11	337,14
Dividendos			
Fluxos de caixa das actividades de investimento (2)		-66.945,45	-43.562,59
<u>Fluxos de caixa das actividades de financiamento</u>			
Recebimentos provenientes de:			
Financiamentos obtidos			
Realização de fundos			
Doações		15.117,31	5.712,08
Outras operações de financiamentos			
Pagamentos respeitantes a:			
Financiamentos obtidos		-24.908,40	-24.249,56
Juros e gastos similares		-850,53	-1.570,53
Dividendos			
Outras operações de financiamento			
Fluxos de caixa das actividades de financiamento (3)		-10.641,62	-20.108,01
Varição de caixa e seus equivalentes (1+2+3)		-30.054,52	-49.280,37
Efeito das diferenças de câmbio			
Caixa e seus equivalentes no início do período		140.771,93	190.052,30
Caixa e seus equivalentes no fim do período		110.717,41	140.771,93

Cacém, 29 de Fevereiro de 2021

O Contabilista Certificado

João Venâncio

A Direção

Herculano Araújo da Silva

13 - PROPOSTA DA DIREÇÃO

Ponderando o exposto e tendo em conta o Resultado do Exercício, a Direção propõe:

1 . Que seja aprovado o Relatório e Contas relativo ao ano de **2020**.

Propõe - se também que sejam aprovados os seguintes votos:

2 . De agradecimento pela ajuda prestada , quer de cooperação, quer financeira.

- Ao Instituto de Segurança Social
- Ao IEFP de Sintra
- À Câmara Municipal de Sintra., em especial aos Drs. Eduardo Quintanova e João Castanho
- À Paróquia do Coração Imaculado de Maria (Cacém)
- À Junta de Freguesia do Cacém/São Marcos
- A Entreatuda (banco de bens doados)
- Ao BUS (bens de utilidade social)
- Aos Conselhos Diretivos das Escolas António Sérgio, Gama Barros e Ferreira Dias

3 . De reconhecimento pela colaboração prestada:

- A toda a população da Cidade, em geral, e a todos os Associados , em particular.;
- À Associação Humanitária dos Bombeiros Voluntários de Agualva- Cacém
- Ao Centro de Saúde do Cacém.

4 . De apreço pelo voluntariado e empenho no seu envolvimento nas atividades da Associação:

- Ao conselho diretivo da Academia Sénior pela sua dedicação
- A todos os professores que, voluntariamente, lecionam na Academia Cultural.
- Aos elementos dos diversos grupos que têm representado condignamente a Associação.
- Ao grupo de voluntários que se deslocam, semanalmente, para trabalhar com os utentes.

5. De agrado pela participação empenhada dos membros dos restantes Órgãos Sociais no quadro das atividades de consolidação e desenvolvimento da Associação.

6. De rápido restabelecimento de todos os associados enfermos.

7. De pesar pelos associados cujo falecimento ocorreu no ano de 2020.

